飞扬的五月

● 韩乐燕（南方公司）

疫情一去千万里，
初闻泪泪满欢喜。
四面边声连角起，
尤见九州风迥异。
可知晓，花开花落有节气，
巨龙腾飞恰时宜。

百业待兴加速度，
经济发展乃大计。
复工复学复产令，
举国自强起清漪。
有深意，待到国富民强日，
何惧风云再生议。

政令利好形势炽，
青春飞扬踌满志。
构建管理新体系，
价值再造创效益。
且试问，
“五一”争优谁第一？
巾帼须眉见高低。

槐花情思

● 纪亚娥（二分公司）

这是谁家的女子
将洁白的风铃挂满枝头
让五月的暖风
将那腮边的泪痕
变成扑鼻的清幽

这是谁家的新娘
穿着喜庆的盛装
振臂着迷人的身段
将一世的幸福
托付给四季的变迁
这是谁家的母亲
佝偻着身躯
久久地张望
远处的炊烟
飘来沁人的幽香

这是谁家的故乡
山边闯鏖
傍晚的夕阳
将童年的影子
越拉越长

厚积薄发　二分公司　尹　榛　摄

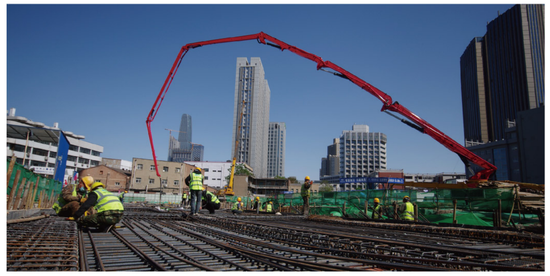

夜

● 刘金焕（机电分公司）

入夜了，输完最后一个数据，我长须一口气，颇为满意地对自己说“嗯，今天到此为止！”，便开心地把文件拖到工作App点击发送，不料电脑却弹出“网络错误”。我一愣，环顾四周，除了电脑屏幕泛出的莹莹白光，一片黑暗。啊，停电了？走到阳台上往外张望，才发现目光所及之处竟没有一点光亮，世界仿佛被黑暗吞没，真的是百年一遇的停电了！匆匆忙打开手机热点方才把文件发送完毕。

搞定了工作，我便随意地靠在沙发上一边看手机，一边等恢复供电。就这样，也不知过了多久，直到手机提示电量即将耗尽，我才想起该给房间照个亮。打开手机灯一通翻箱倒柜，除了蜡烛，还意外找到一支收藏多年的精美烛台。太好了，终于可以派上用场！很快，一只镂空的瓷白烛台在黑暗中亮起，静静地照出一团淡黄色的光晕，那样柔和、安静，像母亲的手抚慰我，让我可以慢慢地安静下来。静谧让喧嚣热闹的周遭环境也渐渐地安静下来，就连时间也仿佛放慢了脚步，我竟有了一种“采菊东篱下，悠然见南山”的怡然和惬意。起身倚在窗前眺望夜色，如玉盘似的月亮已经升至半空，悬挂在五、六楼层之间，散发出柔和的银色光芒。也许是因为没有了凡俗的光污染，今天的月色格外明亮，仿佛给沐浴在月色中的、静立着的花草树木建筑物披了一件薄纱，有了一份别样的美。我恣意享受着这难得的惬意，忽而又觉得好遗憾，“人闲桂花落，夜静春山空”那样闲适的美，对于我们现代人来讲，竟成了难以企及的奢望。

随着科技的不断进步，人类迈向现代化的步伐越来越快，生活变得越来越忙碌，周围的风景也越来越多被忽略。我有时在思考：人生究竟是旅行，还是比赛？不得而知，但我认为：人生的一个阶段可以是比赛，但就整体而言，应是旅行更合适。旅行和比赛最大的区别在于目的不同：比赛为的是分出胜负，看谁最先到达“巅峰”或“终点”，而人生追求的显然不是这个。爱因斯坦曾说：“我喜欢旅行，但不喜欢到达目的地。”此刻，愿你我都不忘欣赏途中的风景。

做有担当的天工人

● 王　永（机电分公司）

今天，《后浪》被刷屏。这是一部献给新一代的青年宣言片。点开小视频，亲切、憨厚的“傻柱”——国家一级演员何冰出现了，他以上一代的口吻鼓励年轻一代，“奔涌吧，后浪，我们在同一条河流！”

这个短片是给五四青年节的献礼，传递正能量、感动千万人。

作为一名老青年，作为一名冶建人，我被感染、被鼓舞。“心中有火，眼里有光！”这话说的带劲，有力量。做人、做事，就是要提起精气神，充满朝气、充满阳光。

日本文学家大宅壮一说：“一个人的脸就是一张履历表。”的确，一个人的精神面貌也折射出他的工作态度、道德修养和文化素质。

之前在“带路学堂”在线学习中，《阳光心态塑造》课程让我受益匪浅。通过系统学习，我明确了阳光心态的定义，了解了世界卫生组织关于心理健康的标准，反思了自己在工作中、生活中的言行，对未来有了更明确的努力方向。

一是要加强个人的业务素质和文化修养。在工作态度方面，奉行细致再细致的原则，要嘴勤眼亮心细，细致摸查，对自己负责的每一项业务都要主动跟进、协调解决，确保工作按时、按质、高效完成。

二是要以身边的先进为榜样，永远走在学习的路上。在我们身边，有同志加班加点工作，为了投标报价通宵达旦，周末到公司加班已成常态，甚至于为了做好调研，刚下高铁，汇报完工作，又匆匆奔赴下一个施工点。这些同志的敬业精神值得我们尊敬和学习。

作为施工单位，企业面对的客户分布全国各地。一方水土养一方人，一个地域有一个地域的人文特点，所以，我们必须以开放的心态去接纳、去融合，以打开工作局面，创造工作业绩。在工作中，要以大局为重，坦诚相对，就事论事，少抱怨，不敷衍。

作为管理人员，我们要与各部门打交道。各工程项目工作内容不同、进展不同，所遇到的问题也不相同。在这种情况下，我们就要以积极的心态去努力工作，不能怕麻烦，也不能绕着困难走。在沟通时，要多体谅外地施工人员的难处，设身处地为他们着想，把问题想在前，做好参谋和服务工作。

“打铁必须自身硬”，敢担当、有作为的前提是要有能担当、善作为的能力。作为企业的一员，我们必须不断学习、不断实践、不断总结，正确对待成绩和失误，不断促进工作开展。

虽然突如其来的新冠肺炎疫情扰乱了人们的正常生活，影响了正常工作的开展，改变了我们传统的工作思维，但是作为天工人，我们不彷徨、不退缩，积极调动自己的人脉资源，用心捕捉来自四面八方的项目信息，以高度的责任心，把每一项本职工作做到极致，全力以赴去找项目、谈合同、做业务、干工程，以加倍地努力，挽回损失，为企业创收做贡献。

众人拾柴火焰高，团结起来力量大。每一个小我携起手来，就是一个大我；全体员工都行动起来，就没有不能战胜的困难。我是天工人，我愿为天工的壮大添砖加瓦！

向阳　机电分公司　郭太东　摄

五月　真好

● 梅墨斋主（一分公司）

携一树花香，行走在岁月绚丽多彩的暮春中。看花开蝶舞，嗅岁月馨香，在缕缕春风中，送走了花繁叶绿的春色，在不知不觉中，火红的五月，就这样满怀信心地向我们走来。

徜徉在微风拂面的清晨，行走在怀来官厅水库项目弯弯曲曲的小路上，看越来越翠绿的树木将整个公园装点得郁郁葱葱、翠色欲流，听园中鸟儿啾啾欢歌，一眼望去，清波润花草、微风拂绿海的景象，大自然一片祥和美好。

在这个属于劳动者的节日里，千千万万的劳动者们都在幸福而辛勤的劳动着。弧光和焊花、升降梯和脚手架、背影和面容，都好、都美！劳动，创造和承载着世界，打开微信朋友圈，看到有人发了这样一段话：劳动最光荣，只有劳动才能证明自己的价值，只有劳动才能让自己生活得更好，劳动是一切物质生活的基础，也能使人的精神世界更丰盈，生活更美好。

是呀！劳动使狼变成了直立行走的人，劳动使人有了丰富的智慧，创造着多姿多彩的生活，也正是劳动让人们的生活从无到有、从有到更加丰盈绚丽。

“富贵本无根，尽从勤里得”明代冯梦龙在他的《醒世恒言》中早就告诫人们要想改变自己的命运，要想创造的美好生活就必须努力劳作，让自己的智慧才干得以施展，让自己的汗水浇灌出丰硕的果实。感谢生活，让我们以各种方式去努力工作，开创明天美好的新生活，在探索中懂得岁月的艰辛，在奋斗中明白生活的不易，在收获和再努力中体会幸福的真正意义。努力以平常心接受已经发生的事情，以宽阔的心去包容身边的人和事，以喜悦的心迎接每天到来的新生活，以真诚的心去对待生活中的每一个人，以感恩的心去丰富自己的内心世界，其实幸福的生活就在每天平凡的生活中。

愿我们每个人都能做一个热爱生活的人，在读书、赏花、喝茶中品味生活的点点滴滴，在坚持锻炼、努力工作中体会生存的价值和努力奋斗的乐趣，在心的世界里种花、种树、种阳光，去憧憬每一个黎明到来时所蕴含的人生意义，只要心中有光芒，生活就会处处有希望。

五月，真好！

地址：天津市空港经济区西二道88号　网址：www.ctmcc.cn　邮编：300308　印刷数量：1000份　集团内部发行　联系电话：022-84908053

中治天工

全国工程建设行业 金页报纸
中冶天工集团有限公司主办　电子邮箱:whzx@ctmcc.com.cn
内部资料　津内部资料性出版物准印证 B170046
免费交流　津内部资料性出版物审核登记证第 B046号

2020年 5月6日 第 641 期 总第 2270 期

集团公司与天津天友建筑设计股份有限公司签订战略合作框架协议

本报讯（苗　圃　报道）5月6日，集团公司与天津天友建筑设计股份有限公司双方就推进EPC项目总承包、装配式建筑、绿色建筑等行业领域深度合作签订战略合作框架协议，集团公司副总经理柴宁与天津天友建筑设计股份有限公司总裁孟建伟分别代表双方在协议书上签字。

签字仪式前，双方分别就各自企业的发展历史、公司特色、合作方向等事宜等进行了深入交流。王振堂总经理指出，中冶天工集团为中国冶金科工股份有限公司的核心子企业，是拥有国家住房和城乡建设部核定的市政公用、房屋建筑、冶炼工程施工总承包三特级资质，市政、建筑和冶金设计行业三甲级资质、国家商务部核定的对外承包工程资格的大型国际化经营的现代化创新型集团企业，具有承担大型市政公用工程、建筑工程、工业工程和公路工程项目总承包建设能力和丰富的管理经验。本次签约希望双方能够在原有平等互利、诚信合作的基础上，最大限度地发挥各自的优势，实现互利互赢。

天友集团CEO刘向阳指出，天津市天友建筑设计股份有限公司，作为京津冀地区最具实力的民营设计企业之一，专注于城市和区域发展综合设计及咨询领域，公司的技术能力覆盖区域策划、规划设计，建筑设计、景观设计、室内设计，绿色建筑设计与咨询、BIM咨询、设计优化、设计管理、施工图审查、项目运营咨询等业务领域，已形成以研发为引擎，策划、咨询为龙头，技术为核心，资源运营为支撑，工程管理和运营顾问为保障的成熟服务模式。天友集团始终视中冶天工集团为重要的战略合作伙伴，通过签约双方将在EPC项目总承包、装配式建筑等行业领域组成合作共同体，提高综合竞争能力，以适应国内外市场快速发展需求。

天津市天友建筑设计股份有限公司副总裁王东毅、CEO助理及教育建筑部部长马苏春、EPC部部长张宝军；集团公司市场部经理张树根、设计管理部经理李显峰、市场部副经理安灵强、装配式建筑事业部经理范志富、装配式建筑事业部副经理高盼盼参加上述签约仪式。

集团公司与江阴市水利机械施工工程有限公司签署战略合作框架协议

本报讯（市场部　报道）5月6日下午，集团公司总经理王振堂一行在集团公司总部会见了来访的江阴市水利机械施工工程有限公司总经理张雄金一行，双方本着“互利互惠、优势互补、长期合作、共同发展”的原则，围绕市场营销开拓和水利项目技术合作等方面进行交流。会谈后集团公司副总经理柴宁与江阴市水利机械施工工程有限公司总经理张雄金分别代表双方签署了战略合作协议。

王振堂总经理向客人详细介绍了中冶天工的企业概况、资质优势、技术水平和施工能力。他表示，作为中国中冶的核心子企业，中冶天工一直秉承“一天也不耽误、一天也不懈怠”朴实厚重的中冶精神，不断深化改革，聚力发展，打造了一个精兵强将云集的队伍。希望以此次签署战略合作框架协议为契机，充分调动和利用各自资源，发挥各自优势、在水利项目上开展友好合作，增强市场竞争力，实现双赢目标。

张雄金总经理对王振堂总经理的热情接待表示感谢，详细介绍了公司发展情况、主营业务和取得的业绩，表示愿凭借在水利水电施工方面的特长和优势，联手中冶天工，共同探索和开发发展新模式，实现强强联合，共同发展壮大。

江阴市水利机械施工工程有限公司副总经理许德福，副总经理徐伟，总工程师刘小乐；集团公司副总经理、总工程师苏涛，副总经理柴宁及总部机关和有关单位负责人张树根、向华平、马全丽、苏建峰、汪吉青参加上述活动。

集团公司与中盛达产业发展集团公司签署战略合作协议

本报讯（荆　鑫　报道）4月29日，集团公司与中盛达产业发展集团公司签署战略合作协议。就加快推进济南恒大国际金融中心项目建设，进一步加强深度合作达成共识，集团公司副总经理柴宁与中盛达产业发展集团公司董事长安建宏分别代表双方在协议书签字。

会谈中，柴宁副总经理对安建宏董事长一行的到来表示热烈欢迎，他详细介绍了中冶天工组织架构、市场布局、发展战略等方面的情况，并强调指出，此次战略合作协议的签署，开启了双方合作的新起点，中冶天工在工业工程、房屋建筑、市政道路、轨道交通等各类大型工程建设具有丰富的管理经验和雄厚的综合实力，在济南恒大国际金融中心项目建设中，将充分发挥自身管理、技术、人才和资金方面的综合优势，建造精品工程，并以此为契机，进一步拓宽合作的领域、区域，实现共同发展。

安建宏董事长对柴宁副总经理的热情接待表示感谢，他介绍到中盛达集团在金融、房地产、养老医疗、影视文化等产业经验丰富，拥有勤勉尽责的专业团队、良好的投资业绩、成功的经典案例，着重对创新地产理念进行了详细阐述，重点介绍了济南恒大国际金融中心项目。并表示，希望与中冶天工这样信誉高、实力强的央企通力合作，加快推进项目建设顺利实施。

双方按照“平等互利、真诚合作、优势互补、共同发展”的原则，经过深层次的沟通交流，表示依托双方自身优势资源，深度挖掘地产经济的增长点，走出一条适合双方共赢发展，形式灵活多样，工作务实创新的合作新路子，共谱事业发展的新篇章，实现双赢！

中盛达产业发展集团公司总经理张峰、顾问成明、工程总指挥郭文东；集团公司总经理助理、渤海公司经理李贵庆，集团公司市场部经理张树根，渤海公司副经理朱云龙等相关人员参加上述活动。

中冶天工举办“国企顶梁柱——硬核担纲　不负韶华”五四特色企业开放日云端宣传活动

顶国梁企旺

本报讯（柳　鹏　报道）为充分发挥舆论宣传优势，展示企业疫情防控与经营发展成果，中冶集团党委宣传部主动创新宣传模式，五四期间特别策划开展“国企顶梁柱——硬核担纲　不负韶华”五四特色企业开放日云端宣传活动。4月30日，第八站在中冶天工顺利举办。活动邀请中国青年报、天津日报、每日新报、今晚报、天津工人报、央广网、中国发展网、中国经济新闻网、人民网、天津滨海电台等10家主流媒体通过“云端”视频方式“齐聚一堂”，聆听天工青年齐心协力、共克时艰的青春故事，感受他们用责任担当诠释不负韶华，以青春之力助力战疫和企业高质量发展“双战双赢”的青春风采。

“云端”展示环节，火速驰援天津经济技术开发区新冠病毒密切接触者隔离区建设的青年员工成宇、23天建成福建莆田首个日产80万只医用口罩厂的青年员工傅贵华、加入爱心车队坚守家乡防疫一线的青年志愿者张志伟、化名“百花园”无私捐献防疫物资的青年党员史大鹏分别从不同层面、不同角度分享了自己和所在项目部在抗疫一线所做的努力和付出；中冶天工青年干部苏星鹏结合建筑市场形势，分享了在疫情的影响下企业面临的挑战和机遇以及当前所取得的成就；活动诚邀山西医科大学第二医院发热门诊医护人员张燕和中冶医院征战防疫一线的“白衣天使”王燕娇为大家分享了在武汉抗疫的心路历程；来自中冶天工2020年30大重点项目的青年突击队员在“云端”集结，共同宣誓立足岗位、无谓青春，时刻践行“一天也不耽误、一天也不懈怠”朴实厚重的中冶精神，把疫情耽误的时间抢回来，把疫情造成的损失夺回来，为企业高质量发展贡献青春力量。

媒体记者跟随镜头线上“打卡”，一幅幅众志成城、化危为机的抗疫画卷徐徐展开，一个个同舟共济、真情流露的生动故事娓娓道来，一声声惊天动地、响彻云霄的誓词铮铮难忘。中冶天工党委副书

（下转第3版）

集团公司召开境外疫情防控工作会议

本报讯（境外业务管理部　报道）随着境外新冠疫情不断加剧和情况变得更为复杂，为贯彻中国五矿、中冶集团和中冶天工关于境外疫情防控的各项工作要求，保障境外员工生命安全和身体健康，集团公司4月30日下午以视频形式召开境外疫情防控工作会议，集团公司副总经理、总工程师苏涛出席会议。

会议传达了中国五矿、中冶集团和中冶天工关于境外疫情防控的各项措施安排和工作要求以及各级领导的工作指示，对前段公司境外疫情防控工作进行总结，对下一步防控工作提出了具体要求。

苏涛副总经理首先转达了周青董事长和王振堂总经理对境外员工及其家属的亲切慰问和良好祝愿，感谢大家在疫情期间仍坚守岗位，希望大家进行有效防控，确保安全健康，并祝大家劳动节快乐。

苏涛副总经理对下一步境外疫情防控提出要求：一是各相关单位和境外机构要对疫情防控高度重视，绝不能麻痹大意或掉以轻心，必须认真做好各项防护工作，确保人身安全；二是必须做到责任到位。“防控就是责任”，保证责任无缝传递，一级传一级、层层抓落实。狠抓细节，务必做到境外疫情防控主体责任到位、主动管理到位、制度落实到位、分包管理到位；三是各境外机构在做好人员安全防护的前提下，要稳步推进生产经营活动；四是要对境外人员数量和健康情况、工作和生活环境、饮食情况、防护物资配备和储备情况、分包队伍人员和当地雇用人员状况和所在国各类环境情况等关键要素再次进行彻底排查并做好动态监控；五是各境外机构要严格落实各自疫情防控预案，对照预案进行演练，确保预案中的通道、程序和措施可行；一旦遇有疫情，要做到早发现、早隔离、早治疗、早上报；六是要真实、客观、严谨、及时做好疫情防控报告工作；七是要尽量减少人员聚集和人员流动，注意境外疫情防控安全和社会交流安全；八是境外人员要坚守岗位，不松懈、不厌战，做好国内家属安抚工作。

境外业务管理部经理张树根、东南亚分公司经理刘新国、机电安装分公司相关负责人和集团公司各境外机构全体人员参加会议。

工业工程公司举办“国企顶梁柱——劳动竞赛促生产”五一特色企业开放日云端宣传活动

顶国梁企旺

本报讯（乔　磊　报道）为充分发挥舆论宣传优势，展示企业疫情防控与经营发展成果，中冶集团党委宣传部主动创新宣传模式，五一期间，与集团工会共同策划开展“国企顶梁柱——劳动竞赛促生产”五一特色企业开放日云端宣传活动。4月29日，第四站在工业工程公司津侨国际小镇一期A、C区项目顺利举办。活动邀请中国青年报、每日新报、今晚报、天津工人报、央广网、中国新闻网、人民网等多家媒体以视频连线的形式走进津侨国际小镇一期，真切感受项目“开工即大干”和“劳动竞赛促生产”的热潮，见证天工速度以及天工人奋勇拼搏的精神风貌。

“云端镜头”首先带领媒体记者、宝坻区质监站领导来到第一现场，观看劳动竞赛启动仪式和党员突击队授旗仪式，全体参战人员分别在“大干快上”承诺墙上签字承诺。随后，进行“绑钢筋”比赛，参赛人员共分为5组，共计60人，分布在三个区域进行绑扎钢筋，通过镜头的直播，让媒体记者身临其境感受到施工现场热火朝天的大干氛围。“项目云上看”，直播过程中，展示了项目疫情防控及农民工实名制管理现场，项目安全生产负责人王超介绍了复工以来，项目部施工、食堂、出行、消毒及防疫物资配备等方面风险防控采取的具体措施，项目部农民工实名制管理工作进度。并对农民工节后复工、防诈骗、塔司专项教育及消防模拟演练等特色安全教育进行了详细讲解。目前项目农民工实名制管理已全部落实，该项目是宝坻区第一批与区住建委联网、天津市建筑工人管理平台联网的用户。

项目经理乔磊介绍了项目概况、工程进度、技质及

（下转第3版）

总编：郑达峰　责任编辑：肖　倩

铆足干劲 只争朝夕

——一分公司天泰路项目奏响春日大干协奏曲

为认真贯彻落实集团公司和分公司“把疫情耽误的时间抢回来，把疫情造成的损失夺回来”的工作要求和深入推进“战疫情、稳增长，齐心协力、共克时艰，确保完成半年任务指标”劳动竞赛，一分公司天泰路项目迅速点燃复工复产“强引擎”，项目施工现场奏响春日大干协奏曲。

众力聚合 搭起复工复产“安全网”

迎难而上、众志成城，疫情防控不松懈，复工高产刻不容缓。自复工复产以来，天泰路项目统一思想、严控管理，切实执行摸底排查、口罩佩戴、体温检测、人员实名制登记、错峰用餐等一系列疫情防控措施，对现场管理实施拉网式防护，不留死角。同时通过天津市交通运输委提供的“点对点返岗专车”服务，陆续从河南、陕西等地接回农民工兄弟数百人，解决了项目复工复产用工紧张的难题。项目部始终坚持“思想不松、机制不变、队伍不散”的要求，慎终如始抓好疫情防控，为提高复工复产效率创造有力条件。

党员先行 全力推进项目施工生产

党员先锋、志愿服务，全力支持项目复工复产。为确保疫情防控和施工生产工作双胜利，项目部成立了党员志愿服务先锋队，在复工后主动前往农民工生活区进行全方位防疫消杀清扫，同时在项目部及施工防疫通道入口处设立党员先锋岗，每天进行轮班值守，负责出入口消毒清洁、扫码登记等各项复工监督检查工作，他们以高度责任感把各项复工措施做细做实，用实际行动践行共产党员的初心使命，去影响、带动周边群众，真正做到了“让党旗高高飘扬在施工生产第一线”，为奋力冲刺上半年指标任务保驾护航。

只争朝夕 掀起劳动竞赛大干热潮

重安全、保质量，加快脚步有条不紊，迅速掀起争分夺秒、大干快上的劳动竞赛热潮。在新冠肺炎疫情期间，天泰路项目“一手抓生产经营，一手抓疫情防控”，重新编制了施工进度总计划，围绕剩余工程的重点、难点和关键环节，精心组织、合理安排，注重施工实效，天泰路名泰南苑项目 1#、2# 楼荣获 2019 年度天津市建设工程“优质结构评价”。截至目前，项目完成了施工升降机的验收安装及检测，保证了后续施工的安全性；在一个月的时间内，二次砌筑已完成 50%，比原计划工期大大提前，获得了建设单位的一致肯定，保证了后续施工的及时性；下一步外墙保温及门窗工程将严格执行样板引路制度，使得管理人员对一线施工人员的技术交底更加清晰、明确，保证了后续施工的精确性，同时也为现场质量验收、质量检查提供了统一的标准，有效促进施工质量的整体提高。

撑天一根担日月，拔地千笋写春秋。项目部将在保障职工生命安全和身体健康的前提下，努力做到疫情防控和工程施工两手抓、两不误，鼓足干劲，力争上游，高效率、高质量、高水平的完成各项工作任务。（陈　帅）

春去夏来万象新　挑灯大干竞赛忙

——二分公司黄河路小学施工项目部掀起大干热潮

万物苏醒，春暖花开。随着疫情防控局面的日趋好转，二分公司黄河路小学施工项目部作为包河区的重点民生工程，紧紧围绕施工生产中心任务，以劳动竞赛为抓手，积极调动全体党员干部职工的积极性、主动性和创造性，全面提升项目的“造血功能”，奋力打赢这场上半年攻坚战。

高度重视强部署，借机打场“翻身仗”

“把疫情耽误的时间抢回来，把疫情造成的损失抢回来！”——成了项目部每个人的座右铭。年初，受新冠肺炎疫情影响，项目部的各项生产任务均比原计划滞后。为此，项目部高度重视此次劳动竞赛，想借此机会，打赢这场“翻身仗”。项目部第一时间向全体职工宣贯了集团公司及分公司开展劳动竞赛的相关要求，积极组织管理人员对项目施工进度计划、技术质量成本管控等各方面的工作进行分析讨论，制定详细的节点工期，设置奖罚激励措施，多举措确保劳动竞赛取得实效。

广泛宣传造氛围，敢打必胜“强信心”

项目部充分利用晨会、安全教育大会等方式对劳动竞赛目标节点、任务节点进行宣传，增强全体参建人员的紧迫感和责任感，促使项目职工树立“敢打必胜”的信心，形成了“比赶超”的浓厚氛围，助推项目大干快上的施工生产节奏更加紧凑。

明确要求作保障，多措并举取实效

为进一步加快现场施工生产的进度，项目部加强现场统筹安排，明确各项工作要求，为生产大干提供坚实的保障。一是要项目管理人员提前与环保部门联系协调夜间施工作业的相关事宜，为项目“挑灯夜战”创造有利条件；二是要项目全体参建人员做好加班加点的准备，快速将工作模式调至“5+2”、“白加黑”状态，竭尽全力与“时间”一争高下；三是要各作业单位配齐管理人员，优化施工组织，增大作业面，增加施工班组，抓好各道工序的衔接，充分挖掘一切可以提高施工效率的潜力；四是要项目管理人员严格实施夜间值班制度，全时段配合现场施工生产管理，躬身入局，深入施工现场切实解决施工生产中的问题。

安全生产莫基础。虽然疫情防控趋势日渐好转，但项目部在大干快上同时，并未放松对疫情的防范工作，仍然将其作为重点工作去抓。与此同时，项目部在确保定期进行安全生产知识宣贯、组织安全生产隐患排查治理等日常工作的前提下，进一步强化大干期间的安全管理工作力度，为助推项目顺利完成大干目标提供“安全保障”。

技术质量做支撑。工程质量是我们的招牌。为确保工程的每个细节、每道工序，都严格按照设计标准和施工规范施工，项目部协调增加各专业的技术力量，对施工图纸进行详细审核、盘点，进一步完善技术方案，并与建设单位、监理单位协调沟通，实行 24 小时验收制度，这就要求项目部加强施工过程中的质量管控，在上道工序未经质量验收或验收不合格的情况下决不能进入下道工序施工，进而促使项目部全力创建优质工程。

踏准方向保节点，力保指标“争超额”

根据项目部制定的劳动竞赛方案，项目部将以 2# 楼与实验楼之间主路、广场周边道排园建、地库上部回填及内部装修安装工程为主线，全面开展后续装修园建及安装施工。为追赶上疫情前计划的时间节点，项目部采用节点控制法施工进度管理，要求各作业单位严格执行“以日保周、以周保旬、以旬保月”的施工原则，将施工计划制定细化到日，并在每日晨会上总结前一天的施工任务完成情况。一旦某道工序施工滞后，将及时进行调整部署，确保在下道工序追赶上，以此周而复始地进行循环控制，最终确保施工进度按计划实施并争取提前“超额”完成。

项目部措施具体，责任细化，奖罚严格，充分调动了全体职工的大干热情。截止目前，整个施工现场大干高潮迭起、机器轰鸣，昼夜不停、连轴施工，形成了“你追我赶促进度，齐心协力保安全，一丝不苟抓质量”的新局面，受到了建设单位及当地住建部门的高度赞扬，用实际行动打造中冶天工的央企品牌，在当地形成良好的口碑效应。（张　鹏）

坚决按下“快进键”，全力奋战抢时间

南方公司苍南县三禾高级中学项目掀起大干高潮

又是人间四月天，工期进度不等闲。按照集团公司“把疫情耽误的时间抢回来，把疫情造成的损失夺回来，确保完成半年任务指标”工作部署，南方公司苍南县三禾高级中学项目施工现场呈现出繁忙有序的局面，在这里，每天都在演绎着“争分夺秒，拼搏大干”的故事。沧海横流，方显英雄本色，非常之时、非常之事，必非常之策，白天施工、夜间赶工，千方百计与时间赛跑，为实现履约目标全力奋战。

精心组织、落实责任

三禾高级中学是南方公司上半年履约的重点工程，周青董事长作为南方公司党建联系点领导对该项目给予了极高关注，亲自过问项目资源配置情况，对影响项目推进的关键环节，直面问题进行指示，并且安排集团公司和南方公司履约体系到项目部进行专项督导。

目前，苍南县三禾高级中学项目已进入确保工程按期交付的决胜阶段、冲刺阶段。项目部统一思想，坚定目标，落实责任，根据重新编制的施工组织进度计划，确定了 36 个关键节点，并根据配置计划及时组织劳动力资源、材料、机械设备进场。分楼栋定责任人，各楼栋栋号长每天负责检查现场作业情况，落实人、材、机、设备等资源是否满足进度计划需求。每晚召开工程协调会，落实每日完成情况，出现偏差时，及时采取有效纠偏措施。合理组织夜间加班施工作业，合理组织工序穿插施工，保证主要节点按期完工。对于较多处于关键线路的单体建筑，采取主体验收分楼层进行，保证抹灰等装饰装修工序提前介入，确保关键线路节点。

质量样板先行、安全细节紧盯

在质量上，严格执行“样板先行”制度，在开始每道工序前，先做出示范样板，及时组织监理方、校方参与样板工程验收工作，验收合格后，再进行该道工序的大面积施工。严格落实质量“三检”制度，做好自检、互检、交接检。项目部协调好主管部门及相关单位组织的主体验收、标化验收、竣工验收。

在安全方面，加大安全隐患排查力度，施工现场交叉作业较多，采取多项措施确保施工环境安全。做好现场特种设备的维保工作，确保设备安全运行。加大班前安全教育力度，提高作业人员安全保护意识。安全员指导各班组现场临时用电接入及设备用电，确保用电安全。加大夜间加班期间安全监管力度，确保夜间照明灯加工条件。

“满格”配置 大干显成效

通过增加劳动力、施工机械、夜间施工、加长劳动作业时间，苍南县三禾高级中学项目施工现场资源配置已“满格”。目前，现场有 426 名作业人员，伴随着机械的轰鸣声，钢筋工、泥工、管工、电工、架子工、砌筑工各执所长、各尽其能、各显神通，本着“一刻也不能停，一步也不能错，一天也不能误”的信念，白天施工，夜间赶工。大干以来，1#、2# 宿舍楼已进入装饰装修阶段，食堂及教学楼主体结构已封顶，其他单体建筑正在按进度计划有序推进各个工序施工。没有哪一个春天会被辜负，坚信胜利的光明即将到来。

多少事，从来急；天地转，光阴迫。苍南项目部以“咬定青山不放松”的韧劲，“不破楼兰终不还”的拼劲，坚决按下“快进键”，坚毅而迅速地投入到项目“大干”中来，打一场速度与激情、高质量与高效率的时间抢夺战。（字政文）

中原公司亚鑫焦化项目：四向合力推动，确保大干快干

春风拂面，最美人间四月天。在这个充满生机的施工生产黄金季节，中原公司承建的山西亚鑫新能科技有限公司精细化工及新材料循环项目施工现场机声隆隆、入声鼎沸，醒目的标语、飘扬的彩旗，整齐划一的标识牌，穿梭的车流人流……初一初二，都在展示着作为山西省重点工程、集团公司 2020 年 30 大重点项目之一的亚鑫焦化项目正在掀起的大干热潮。

由于受到疫情影响，原定 2020 年 2 月初复工推迟到 3 月初，且复工前期施工人员不足。在此情况下，业主没有推迟投产时间，反而要求在 2021 年 2 月 6 日提前投产，其中焦炉基础土建结构工程完成节点定为今年 5 月 15 日！如此紧张的工期，只有“撸起袖子加油干”了。

党建引领，注入大干红动力

项目部不断强化党员先锋意识和责任意识，提高党员队伍的整体素质，调动党员的积极性和创造性，引导党员在项目管理生产经营的主战场上建功立业。项目部全体党员在实际工作中注重发挥典型示范作用，积极深入开展“四比一争当”党内主题活动，大力弘扬实干高效作风，让党旗迎风飘扬在施工一线，让党徽熠熠闪光。全体党员佩戴党徽、亮明身份，引导和带领广大职工群众严守防控纪律、严格落实各项防控措施，严抓安全生产，严防死守，抗击疫情，全力保障安全生产。项目部党员干部在大干热潮中爱岗敬业、格尽职守、逆险而上、冲锋在前，用行动践行了共产党员的责任与担当，无私奉献的精神振奋了全体参建人员的士气，实现了项目党建工作与生产经营工作的相互促进，为共同实现奋斗目标注入了动力。

劳动竞赛，激发参建新活力

项目部积极响应公司号召，结合现场实际开展了劳动竞赛活动，充分调动和发挥施工队伍作用，促进施工任务的完成。对施工队伍从进度、安全、质量、文明施工等方面进行考核，做到每周有布置，每天有检查，周末有考核，精于管理，重于监督，善于指导，勤于服务，强力助推促进了施工任务的完成。目前，2# 煤塔、2# 烟囱、簸贮焦楼、受煤坑、3# 焦炉、4# 焦炉等都在紧张有序地施工中。

技术创新，提升优质履约力

负责工程施工总策划的项目部技术部门，相当于军队的总参谋部，因此选择科学、合理、先进的施工工艺、施工技术尤为重要。项目部技术人员不断加强工作中的创新力度，针对焦炉抵抗墙由原来的板梁式结构改为框剪结构后加大了施工难度和施工周期这一技术课题，组织技术人员进行科研攻关，编制了专项施工方案。在技术可行性、质量、安全保证措施等方面进行了充分论证，将抵抗墙在悬挑脚手架部位分成上下两段，下段空间施工焦炉基础顶板，上段施工抵抗墙，立体交叉施工。目前，焦炉基础顶板及抵抗墙正按照施工方案稳步实施，抵抗墙已经施工完成第二道梁部位，预计可提前完成焦炉基础土建结构工程。此项工法得到了业主、设计单位、监理的一致认可和好评，项目部正在对由此形成的新技术编写专利申报书，拟申报国家发明专利。

同归本质，增强经营管控力

经营部办公室每晚是最晚熄灯的，作为合同预算部门，对外要协调甲方，从甲方结算项目已完部分价款；对内要管控分包，按月进行物资核销，严格控制材料浪费及施工进度结算工作。对于分包要有序进行管理，对于涉及到算量、扣款的证据要及时留存，通过严格要求分包来提升工程质量。要想实现利润最大化目标，还需要各部门的通力配合，工程技术人员将日常施工中现场施工与图纸不符的地方以及对于需要办理签证、变更及技术核定的部分都及时办理相关手续，为经营部顺利结算提供依据。面对庞大的工作量，大家的工作却并然有序，每个人的付出与汗水为项目部的结算与成本控制奠定了坚实的基础。

亚鑫焦化项目部将继续夯实党建基础，时刻绷紧安全生产之弦，严格落实防疫大干措施，全体员工将以更饱满的热情、更坚定的信心、更顽强的意志、更有效的举措全力推进各项工作开展，确保大干局面铺得开、守得住，为保安全、保质量、保进度完成施工任务全力冲刺。（徐　丽）

劳动最光荣

中冶天工各单位“迎五一”活动丰富多彩

（本报综合报道）寒意渐消、春意融融，时间的脚步将我们带入如花的五月。为庆祝“五一国际劳动节”的到来，进一步弘扬工人阶级优良传统，号召全体干部职工把勇于担当、攻坚克难的战斗精神弘扬下去，在各自的岗位上迎难而上、主动作为，用自己的方式为打赢疫情防控阻击战贡献力量，铆足干劲夺取复工复产新胜利，中冶天工各单位组织开展丰富多彩的活动，激发起广大员工昂扬向上的工作热情。

渤海公司举办了“迎五一，争先大干 · 劳动最美”摄影比赛活动，取得了营造凝心聚力、奋勇争先的浓重氛围。此次开展的摄影比赛活动，以“争当天工先锋、展现劳动风采”为主题，以员工手中的镜头为视角，全方位、多角度展现公司各施工现场在抗击疫情、争先大干“两手抓、两不误、两促进”的感人场面，正向引导、唱响“劳动最光荣、劳动最伟大、劳动者是最美的”主旋律、让正能量、信心和笑容在这个专属于劳动者的节日里不断传递。摄影比赛活动自 4 月初启动以来，公司员工积极响应，共收到摄影作品 89 幅。这些作品主题突出，艺术性强，表现形式多样，真实记录了公司各岗位员工在抗击疫情、复工大干中默默无闻、努力拼搏、勇于担当的劳动画面，艺术性地展现了渤海公司积极向上，团结凝聚的气象和风貌。（李晓燕）

工程技术总院开展“劳动创造美 · 奋斗正当时”主题活动，此次活动有效运用“云”平台，与各部门、各项目部参与者相约“云端”共享英雄事迹，共谈学习感想。他们中有项目建设的管理者、施工员、安全员、作业工人还有机关部门管理人员。当看到 84 岁高龄的钟南山院士临危受命奔走于疫情防控一线；看到 72 岁的李兰娟院士脱下防护服后，微笑脸庞上那道深深的裂痕；看到各行各业在抗疫一线的人们在疫情来临之时不退缩，身体力行、全力以赴，用初心将使命揉进骨血。这些英雄人物事迹感动着参与活动的每个人，大家纷纷表示，向在抗疫一线的英雄们致敬，并以他们为标杆，守初心、担使命，以坚定不移的信念，以抓铁有痕的态度投身到当前工作中去，在关键时刻和危急关头豁得出，顶得上，在平凡的岗位上苦干实干、创造实绩，为企业的发展、为祖国的强大贡献自己的力量！（工程技术总院）

4 月 29 日，一场别开生面的农民工运动会在一分公司天泰路项目部举行，来自项目分包队伍的 80 余名“运动员”参加了本次比赛，唱响了“迎五一 促竞赛 添动力”劳动竞赛主旋律。本次农民工运动会包括拔河比赛、棋艺比拼、花样跳绳等多个运动项目，每项比赛都充满了趣味性、挑战性。在拔河比赛的现场，参赛人员齐心协力、士气高涨，展现出了力量美；在花样跳绳的现场，运动员们身影矫健、相互鼓励，赛出了风格；在棋艺比拼现场，选手们摩拳擦掌、高手过招，充满了战斗力，各项比赛都扣人心弦，趣味盎然，精彩场面随处可见，场下观众群情激荡，加油声此起彼伏，直到所有比赛项目全部结束，参赛者和观众们仍然兴致勃勃、意犹未尽。（王　艳）

装配式建筑事业部组织开展“情系基层劳动者，手牵手传递爱心”五一送温暖活动。各项目部精心准备防疫物资口罩，生活用品米、面、油、方便面、水等物品亲自送到农民工和环卫工手中，向他们传递企业最真挚的关爱与问候。活动过程中，项目人员再三叮嘱“记得戴好口罩，注意个人防护”、“安全生产第一”。每个慰问现场都洋溢着温馨、感动和欢喜的气氛，也获得了周边市民群众的一致赞许。（任丽丽）

劳动最光荣，奋斗最美丽。中冶天工全体员工将鼓足干劲，持续发扬朴实厚重的中冶精神，用骨子里的信念忠诚，全身心投入到生产经营中去，以优异的成绩全面推动完成半年目标任务，为实现“中冶集团王牌军”而不懈奋斗。

（上接第一版：中冶天工举办“国企顶梁柱——硬核担纲 不负韶华”五四特色企业开放日云端宣传活动）

记、纪委书记张立东转达了中冶天工党委书记、董事长周青对公司广大青年朋友的寄语，要求大家坚定理想信念，坚定不移听党话、跟党走，将个人抱负融入企业发展，敢做先锋，勇挑重担，主动作为，练就过硬本领，书写青春华章，以五四精神为指引，以五四先驱为楷模，以行践知、砥砺前行，用榜样的旗帜标注青春的高度，进而引领人生高度，以实干践行“一天也不耽误，一天也不懈怠”朴实厚重的中冶精神，在企业改革创新发展中充分发挥生力军作用，脱颖而出。

中冶天工团委书记王义龙表示，奋斗是青春最亮眼的底色，举办这次活动，就是要引领广大团员青年要躬身入局、敢做先锋，挺身而出、冲锋在前，在实践中增长工作本领，在担当中建功立业，让青春在企业最需要的地方绽放绚丽之花，以青春之我推进“双战双赢”。

青年代表单晨表示，聆听大家的分享后，我干劲十足、信心满怀，要以特别能吃苦、特别能战斗、特别能奉献精神，在大干快上的高潮中勇挑重担，在建功立业的征途上争当表率，努力创造一流业绩，为安全、优质、高效完成施工任务贡献青年力量。

中国青年报记者表示，中冶天工集团立足建筑企业实际，创新工作方式方法，通过云端分享的形式，呈现了一场精彩纷呈、感人肺腑的特色活动，展现了新时代青年不负青春好时光的青春风采，让我们从多维度了解到了天工青年的担当和使命。

每日新报记者表示，在这场突如其来的新冠肺炎疫情面前，央企不愧是“顶梁柱”，真正做到了“顶得住”，中冶天工的优秀青年争当抗疫“逆行者”，勇做发展“急先锋”，奋力夺取“双战双赢”这群 80 后、90 后年轻人正在用行动来为自己代言。

中国经济新闻网记者表示，利用“云端”形式开展特色活动让人耳目一新，充分感受到了天工青年点燃青春梦想，释放青春能量，在各种急、难、新、险、重的关键时刻冲锋在前的良好风貌，更感受到了在推动复工复产、大干快上过程中“比学赶帮超”的浓厚氛围，希望今后能够更多的参与到这类活动中来。

（上接第一版：工业工程公司举办“国企顶梁柱——劳动竞赛促生产”五一特色企业开放日云端宣传活动）

农民工管理、标准化建设等方面管理情况，并着重介绍了“开工即大干”、“把疫情耽误的时间抢回来，把疫情造成的损失夺回来，确保完成公司半年任务指标”整体任务目标推进情况。他表示，宝坻是天津疫情防控的重点区，防控形势相对比较严峻，自项目接到宝坻区允许返岗复工后，为了把疫情耽误的时间抢回来，项目部通过劳动竞赛促生产，“四比一争”赶工期等措施，按下大干快上“快进键”，目前项目累计投入人员超过 450 人，力争 7 月 8 日前 5 组团洋房主体结构全部完成，7 月 28 日前 5 组团洋房二次结构施工完毕，10 月 10 日前 4 组团三座高层主体结构封顶，确保按照建设单位约定时间完成施工任务。

活动最后，公司领导慰问了项目农民工代表，为他们发放口罩、绿豆、冰糖、菊花茶等防疫和生活物品，并通过农民工代表向项目广大参战员工表示节日的慰问。同时，鼓励大家努力克服疫情带来的不利影响，继续“撸起袖子加油干”，抢抓施工黄金期，咬定“战疫情、稳增长、强信心、破困境”目标不放松，为确保全面完成上半年施工任务，奋力打好“大干快上”攻坚战。

项目部自复工以来，全体参战员工争分夺秒，夜以继日“项”前冲，奋力把疫情耽误的时间抢回来。项目“绑弭筋”劳动竞赛活动的圆满举行，以竞赛促生产，促安全、促管理、促效益、促发展，增强团队建设，挖掘技术能手，激发职工创造潜能，形成了“比学赶帮超”浓厚氛围，凝聚起众志成城、共克时艰的强大合力，“筑”力大干快上，“建”证天工速度。

宝坻区质监站代表表示，中冶天工项目部面对疫情风险和经营生产的双重挑战，能够积极相应导召，迅速行动，主动担当，顾全大局，千方百计创造条件，在短时间内实现复工复产，快速进入大干快上的状态，值得大家学习！

天津电视台记者表示，今天企业开放日通过“云端观摩”的形式走进项目，这种形式既避免了人员聚集，又最真实地呈现了项目的建设情况。直播内容丰富，特别是让我们看到了一幅热闹的劳动竞赛场面，参赛人员精神饱满，沉着冷静，是一次有声有色的企业开放日活动。

今晚报记者表示，此次通过“云端镜头”方式，深刻感受到在疫情期间，中冶天工津侨国际小镇项目部复工复产情况。跟随视频走进项目现场，多角度透视项目疫情防控、农民工实名制管理手段和劳动竞赛的火热场面，云采访效果比预期好很多。

天津工人报记者表示，中冶天工此次“云端”参观采用视频连线与各地的项目现场联动，活动内容充实，不仅反映了中冶天工在天津重灾区承建住房工程建设的风采，也展示了央企在“大考”前的责任与担当。

津侨国际小镇项目是天津宝坻区重点工程，位于天津市宝坻区潮白河南岸津围路西，工程总建筑面积 108664.70 平方米，中冶天工负责的是 4#、5 组团土建及水电安装总承包工程。据悉，该项目旨为当地人民提供优质住房，围绕宝坻高铁站打造新的经济圈，建成后对带动当地经济发展具有重要的意义。

中冶天工在天津市内打造了一大批让各级政府省心放心、让人民群众安心舒心的优质工程项目，获得了社会各界的广泛赞誉，例如天津财经大学新建综合体育馆项目、米兰世纪地区九年一贯制学校等。未来，中冶天工将继续深耕天津市场，秉持“诚信社会为本，客户满意为荣”理念，为天津城市建设贡献一份力量。

青春无限　绽放未来

中冶天工形式多样开展“五四”青年节活动

为弘扬“五四”精神，激励青年职工继承和发扬“五四”光荣传统，进一步增强光荣感、责任感和使命感，扎实稳步提高广大青年员工综合素质，为其提供自我展示、经验交流的平台，增强团队士气，为提升企业整体管理水平、实现人才迭代升级奠定基础，多家单位开展了丰富多彩的“五四”青年节活动。

4 月 28 日，南方公司团委组织参观了位于上海市淮海中路 567 弄（旧称渔阳里）的中国共产党早期青年团的前身中国社会主义青年团中央机关旧址纪念馆，让大家对共青团发展史的认识和了解也更加深入，同时被革命先辈成长和奋斗的故事深深打动，革命先烈用青春的火焰书写了永恒的辉煌，南方公司青年纷纷表示作为新时代的青年，将发扬共青团团结奋进、积极向上的精神，不忘那段艰难困苦的岁月，继承并发扬老一辈革命家的优秀品质，牢记责任使命，提升自身能力素养，传承激扬青春，青年兴则国家兴，青年强则国家强！（王毅慷）

4 月 29 日下午，四分公司泗县漕运人家安置房 EPC 项目部组织开展了“老少同乐活动青春，责任奉献同担当”五四青年座谈活动，以此倾听青年心声，交流心得体会，重温五四精神，放飞青春梦想。活动中，项目部的“老”党员与“小”青年共同学习了方志敏、张自忠、刘胡兰等革命先烈的故事，以及疫情防控期间钟南山院士等“抗疫”英雄的光荣事迹，还从日常学习、工作、生活等各方面对“如何实现我的梦”和“我能为实现中国梦做什么”进行了深入交流。同时，还探讨了现代青年成长和发展的问题。大家在轻松愉悦的氛围中共同收获、共同成长。（邱洪斌）

4 月 30 日，三分公司团委以“青年大学习”为载体，为全体团员青年搭建学习平台，分公司团委开展了《共青团的光辉历史》云端团课活动，讲述了共青团的发展历程、重要历史事件以及团的 18 次会议精神。通过团课学习，重温团的光辉历史，增强团员青年的责任感和使命感，营造积极向上、吃苦耐劳、顽强奋斗、争先创优的良好氛围，引导团员青年不惧挑战，冲锋在前，在集团公司“四比一争当”和“劳动竞赛”活动掀起大干高潮之际，立足岗位，履职奉献，为助力战疫情和企业高质量发展“双战双赢”贡献青春力量。此外，向全体团员青年赠送了励志图书《将来的你，一定会感谢现在拼命的自己》。激励大家坚定理想信念，充实精神追求，克服内心的浮躁，做有理想、有担当、有责任的新时代青年，永葆青春激情，矢志拼搏奋斗，在工作岗位上建功立业，在勇挑重担中淬炼初心。（李村清）

4 月 30 日，中原公司在“五四”青年节到来之际以云直播形式举办了第七届“五四”青年论坛活动。本届论坛活动的主题是“团”聚云端，“青”听有你，旨在以在建项目为依托，从青年员工视角以观摩推介竞赛的形式发掘、展示项目亮点，交流、共享管理经验，实现以赛促学、以赛代练。8 支参赛队采取提前录播 + 现场直播的形式，按照赛前在线抽签顺序，依次从不同视角、以不同风格介绍了企业及项目概况，就安全文明施工、技术质量、农民工管理、绿色工地、智慧工地、经营管控、项目建设成果等方面的亮点进行了推介，并结合当前正在开展的劳动竞赛对施工过程创新、建筑功能特色、现场大干情景及打造“造血机器”、确保完成指标采取的措施谈了管理思路，充分展示了中原公司一线项目青年员工朝气蓬勃、奋发进取的精神风貌。（刘悦希）

5 月 4 日，二分公司湖北孝感孝云大道长兴三路延伸工程项目部组织全体青年职工观看防疫记录片《山河无恙——影响中国的疫情档案》。从“隔离”到“全民爱国卫生运动”，从“大卫生”体系建立到疫苗的研发推广，再到临时医院的建立，每一次重大疫情的应对，都体现了一代代防疫医务工作者无私无畏的奉献精神。当这些伟大事件在我们眼前展开时，内心充满了自豪感和荣耀感。山河无恙，只因有他们的坚守，那一刻，我们更加感受到幸福是奋斗出来的。通过此次观影活动，进一步增强了广大青年职工的集体意识，充分认识到了自身的责任感和使命感。大家纷纷表示，在后续的工作中，将积极发挥青年员工勇于探索、敢于创新的精神，用满满的正能量、饱满的精气神去迎接新的挑战，与时俱进，争当天工好青年。（刘　青）

习近平总书记曾经说过，“青年是祖国的未来、民族的希望”。中冶天工将继续加强对青年的培养，通过“导师带徒”“专题业务培训”等方式，不断提高青年员工的综合能力，为员工提供展现自己才能的舞台，让他们在天工的大家庭中大放异彩、收获自我。